京城日報

露委員の勝利

海牙會議に新提案を受けしむ

【倫敦特派員十九日發】海牙では數個日に亘りて海牙會議を繼續する事に就て露國代表者と露國以外の諸國代表者との間に一種の外交的爭論が起り本日遂に露國側委員の勝利に歸したり之れは露國委員が他の諸國委員の間に巧く奔走して總會を開きて其會に露國の新提案を受くるやうにする事に成功せり私有財産に關する分科會は昨日露國委員と交渉して本日露國委員と會見の手筈を極め置きたるが遂に露國委員は出席せず待ち呆けに會つた該分科會は長く待ち倦くみし後に露國代表者宿泊のホテルに電話をかけて問合せたるにリトヴイノフ氏が辯明の返狀を遣らんとしつゝありとの返事なりしが其要旨は

露國委員が總會に出席する事を許されざるは不公平の處置なり（と不平を鳴らし）露國側委員も露國以外の諸國委員も皆均等の地位に立つて商議を進める爲めに海牙に集まりたるに露國委員が他の諸國委員より劣等の地位に置かれ唯分科會にのみ參列する事を許され居る有樣なり此分科會にては他の分科會が如何なる事を商議し決定しつゝあるかを知りたる後にあらざれば決定する事出來ず且露國以外の諸國委員は自分等が義務を負ふ事なくして露國側にのみ種々の條件や制限を加へつゝありと非難し居れり而して最後に露國は唯總會にのみ參列する事を承諾すべし

と云ふにあり斯くて大いに議論を鬪はしたる後に露國が此度は新提案を提出して彼らに手間を取らす爲めに無益の提案をせずとの條件にて露國側の要求を容れる事になりたるなり因に日本代表佐藤氏も亦總會で露國側の意見を聽取すべしとの説に賛成なりしが露國側が投收したる外國人の財産賠償に關する新提案を提出する事は償ぜられず若し又露國が斯かる提議をする場合には之れと同時に即時に賠償金を支拂ふ事は不可能なりと言明して二十年位の間に之れを支拂ふやうに取極めん事を求むるたらん露國に於ける本年の收作物は有望なるを以て遠からず外國人の投資を受くる事も少くなる見込なれば政府も各國此に各人別々に取極めの便利を有すと做する故に歐洲諸國の要求する不利な條件に同意するの必要なしと思惟し居れる如く思はる

唐氏を後繼總理に推す

【北京二十二日發電】顏惠慶氏は後繼國務總理に唐紹儀氏を推薦したり

顏內閣政權に戀々

【北京二十一日發電】總統府の消息に依れば依然として現內閣は政權維持の意あり數日中に在京議員全部を招待してこれに對する諒解を求むる筈なりとせり

最近奉天軍の配屬

【安東縣電報】外蒙古戰爭後に於ける奉天軍は其の駐屯地を變更したるが最近の調査なりと云ふを聞くに大略左の如きものなりと

第二十七師錦州△第一旅遼源△第三旅（闕）奉天△第四旅奉天及新民府△第五旅北鎭△第七旅興城△第八旅奉天及新民府△第十旅黑山△第十一旅鳳凰城△前第二十八師彭武△遊撃馬賊洮南△三四八の三旅は吉林省內にて馬賊討伐中

對露商議開始意嚮

【哈爾賓二十一日發電】齋々哈爾來電に依れば先般齋々政府外相より日本に交せる通牒に對する日本外相の回答は在哈爾賓中國總領事を經て哈爾賓に於ける齋々代表オゾルニン氏に交附さる右は日本政府が極東共和國及び勞農露國との商議開始に關するの意ある事を言明せるものなり

間島に増派せし

警官撤退要求拒絶

【北京二十二日發電】間島事件に關し支那政府は小幡公使に對し派遣せる警官を撤退せられたき旨口頭にて要求せるが小幡公使は支那が現在派遣せる三個中隊位にては保護十分と認むる能はず依て支那の要求は容認の限りに非ずと二十二日公文を以て回答せり

兩殿下大將陞進

【東京電報】八月の定期異動に於て伏見宮邸王守正王兩殿下は大將に陞進せらるべしと

海軍淘汰延期

【東京電報】海軍々縮に依る將官の淘汰は伊國の批准遲延のため陸後は

勞働會議政府代表內定

【東京電報】來る十月ゼネバに開會さるべき國際勞働會議の政府代表は安達峰一郎、道家齊兩氏に內定せ

定より遲れて十二月に行はるゝ事となりたり而して長閑の住宅に於て伏見博恭王殿下には大將に陞進の説あり

聯合國墺國關稅權抛棄

【倫敦二十二日發電】聯合國賠償委員は講和條約に依つて聯合國に與へられたる墺太利の關稅及び其他の歲入に對する權利を抛棄するに決せり此の結果墺太利は右權利を紙幣發行銀行設立外國借款の擔保に充つる事を得べし

伊後繼內閣下馬評

【東京電報】伊太利後繼內閣組織の下馬評として最も有力なるは前外相オーランド下院議長デニコラ氏等にして前ニッチ氏も現るゝべく噂され居れり何れにしても後繼內閣の組織は左黨の後援を待たざるべからざる形勢なり前總理の総辭職は新政府首領に對する議院の批准を困難ならしめたり

愛蘭獨立軍悉く敗戰す

【ダブリン二十一日發電】ウォーターフォード及びライムリックの叛徒根據地も自由國軍の手に歸し叛徒首領は捕虜となれり

最後迄鬪はんと飛檄

【羅府特電二十一日發電】米國聯合炭坑の同盟罷業は何等進展を見ざるも檄を飛ばし『吾々は共に罷業し共に鬪ひ資本家をして正義の保障を與へしむる迄休止せず』と揚言し一方政府は不能にして國民の利益が消滅するものなりとて炭坑採掘開始を命じ軍隊を以て採掘開始の保護を加へしむる事となるらん

印度黃麻紡績工場同盟罷業

【甲谷陀二十一日發電】印度カラチ、カルダス及びチグル兩地方の黃麻紡績工場の三ケ所の職工は給料値上げを要求し同盟罷業を起し罷業參加者二萬八千に達す

英在支郵便局撤廢

本年限り無條件にて

【上海二十二日發電】英國政府は支那政府と特別の商議を開く事なしと華府會議通り本年限り無條件にて在支郵便局を撤廢するに決せり

東宮殿下北海道行啓に際し

アイヌ一族が最敬禮をなし居るところ

關東州馬券許可行惱む

【東京電報】關東州競馬會は馬券發行を目的とする競馬施行の都合に依り決定を保留せられたるも都合に依り決定を保留し現內閣に至りたるが關東廳にては支那側の紀律たる競馬法に照し是非必要なりとて當局に慶馬請願を提出する筈であるが内閣にて之を許さるゝや否やは未定にて再び困難の狀態に陷れり

米國罷業主因

解決は困難

米國今回の石炭工夫及び鐵道從業員の罷工は同三年以來、經濟的に努力した資本家の勞働組合の打破運動に起因せる運動と彼等の勢力興隆が起したので現政府はウイルソン政府と異り勞働組合の首領等に對し慰撫策を執らず寧ろ强硬なる傾向があつたから今回の大統領の態度は頗る容易に効を奏せな

英米の顏內閣引留め

吳佩孚氏支持の爲め政局紛糾

英米兩國は吳佩孚氏のみとは限つた事では無く支那統一の安定を目的として北京政府を掌中に收めた吳佩孚氏を支持する吳佩孚氏の要求を容れなくて以て英米の如くならず南北統一も困難となり北京は中心になり得るものならば落を見たとは謂へ依然として統一に關しては吳佩孚の內閣の政治的勢力が吳佩孚を支持する事も…

財政の窮乏

…

公使會議に

…

額內閣辭職

…

勞働組合は

之れが爲め大公衆の反感

…

吳氏援助說

…

整理統一を要する滿洲油房工業

…

滿鐵の運賃

…

油房工業な

…

又豆粕値段

…

持ち寄り式

…

一方法として

…

數十種の中

…

府廳々舍問題と工費

別個の捻出方法

…

第三次勸業計畫

產米の改良に多大の努力

…

鮮內私營鐵道

鮮內に於て鐵道事業を經營する會社は株式八にして之れが公稱資本金八千二百六十萬圓拂込資本金二千廿萬圓なるが其會社及び資本金次の如し

會社名	所在地	公稱資本（單位千圓）
全北輕鐵	全北全州	六〇〇
朝鮮中央	大邱	一二、〇〇〇
西鮮殖產	京城	一〇、〇〇〇
南朝鮮鐵道	馬山	一〇、〇〇〇
朝鮮京南	忠南天安	一〇、〇〇〇
朝鮮產業	京城	五、〇〇〇
朝鮮森林	同	二〇、〇〇〇
兩江拓林	同	一五、〇〇〇

鮮銀株主總會

【東京支局特電】朝鮮銀行にては八月十七日定時株主總會を開き營業報告及び利益分配案決議及理事監事の補缺選擧等を行ふべしと

現信重役會

現信會社に於ては來る二十六日午後二時より同社樓上に於て重役會を開き市川常務辭任承認の件を初め今後の經營方針に就き協議する由

人事消息

▲齋藤咸北知事　二十二日夜清津出發京城に向ふ（清津特電）
▲小田羅南縣勸業課長　二十二日通路船にて來元（清津特電）
▲曾我木浦府尹　二十二日夜入城山本旅館へ
▲相田繁氏（海州慈惠院長）同上
▲井內勇氏（鮮銀東京調查部長）二十二日夜入城不知火旅館へ
▲尾石剛毅氏（大邱鮮銀支店長）同上
▲松本忠南內務部長　二十三日朝退城
▲須田釜山殖銀支店長　二十三日退城
▲小野敬雄氏（朝鮮生命支配人）二週間の豫定にて二十三日東上
▲山口工學博士　二十二日夜入城天眞樓へ
▲城山熊太郞氏（辯護士）訴訟用にて新義州に出張中二十三日歸城

於平和記念東京博覽會

名譽大賞牌受領

宮內省御用達

ヤマサ醬油

釀造元　千葉縣銚子町　濱口儀兵衛

右最高賞を受領するの光榮を得たるは御顧客各位の平素御愛顧之賜と存じ厚く御禮申上候

謹言

最新刊

朝永三十郞　カントの平和論　一、六〇
松本智郞　哲學の話　一、三〇
原田三夫　海の科學　一、二〇
同　山の科學　一、二〇
須藤鐘一　人間哀史　一、〇〇
長岡義夫　最後の一線　一、九〇
高野柏葉　愛の極み　一、九〇
大泉黑石　老子　一、二〇

京城　大阪屋號　振替京城一五七番　電話本局六四三番・六八〇

堤堰工事請負入札

一、入札並開札日時　大正十一年八月二日午後二時入札即時開札ス
一、入札場所　忠州水利組合事務所
一、入札保證金　見積額ノ百分ノ五
一、入札資格　大正十一年六月朝鮮總督府令第九拾號資格證明アルモノニ限ル

忠州水利組合

千代田の松　壽生　入

金剛館

新荷着

獵銃、獵具、ピストル、空氣銃、其他全備

獵銃拳銃木町

合資會社　金丸銃砲店　店主　西村潤藏

電話本局五五及六九五

（定價表郵呈）

ヴァイオレッタ

日本と米國とは文化の度が十年程違ひます歯科醫術に於ても米國に輸入されました大正六年頃は誰も本器を相手に致しませんでしたが此頃は小學校の兒童でも知つて居ります其れは紫光線が諸病の治療に驚く可き効果ある爲めです、併し其應用が米國に於けるが如く急速に進歩致しませぬのは不完全なる内地製模造品が續出し新聞其他に無責任なる誇大の廣告を爲し本器の信用を阻害するからです完全に治療の目的を達するには完全なる器械の選擇が必要です夫れには東洋唯一品と稱すべき米國ブレードンダン會社製本器を推奨致します現今輸出する本療器中舶來品は弊社直輸入のヴァイオレッタを措て他に無い事を御承知を願ひ升

定價四拾五圓以上　オゾン吸入器二十圓

登錄商標 VIOLETTA

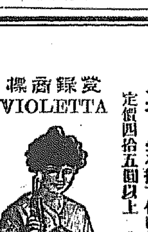

輸入元

京橋　川北電氣販賣店
銀座　高田商會販賣店
日本橋　三越吳服店
ヴァイオレッタ商會

職業

東京特許局御用品…男女自宅内職…來年中無休…道具一切貸與…金步合有製品永久買受◎日給三圓位…說明見本無料…

大阪市…豐國總本店

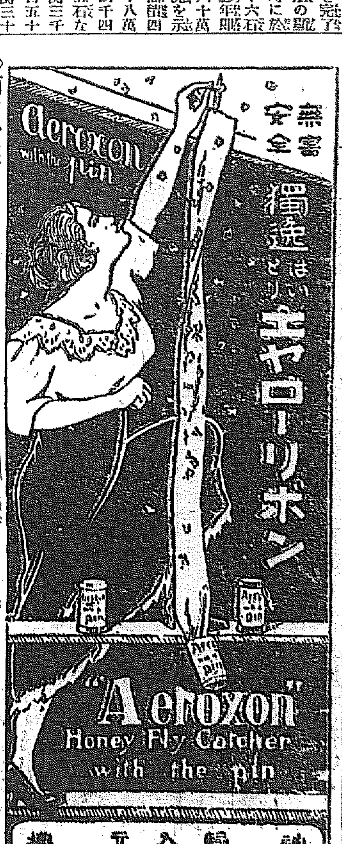

無害安全

獨逸はいとりキャローリボン

◇◇面白いほどよくとれる
飛ぶ樣に賣れる（最新的下式各國專賣特許）

發賣元　京城若草町四一　岩本屋號　電話本局五九〇番

輸入元　神戶　平山商會　橫濱

理智か情か

一度は諫めたが聽かれず 愛に殉じて激浪の眞只中に

自ら棄てた生命を不思議にも取留めた 親子三人心中事件のみせ子の涙譚

夫の不治の病に世を果敢なんで親子相擁いて月暗き玄海に身を投じ不思議に奇蹟的に命を助かつた慶北龜尾驛前住宅一退中野ミセ女の涙ながらの物語りには痛ましきまで夫婦親子の美しい情愛があらはされてゐる。齋後館に二十日の身をもつて六時間と言ふ長い間を玄海の荒濤に揉まれて綿の如くに疲れた體を下關水上署の一室に横へて保護を受け牛乳や生卵で漸く氣力を取返し、和心も落ち着いたらしい彼女を見舞へば止め度も無くこみあげて來る涙を拭ひもあへず咽び泣きつゝ語る

『爺一とは昨年六月に結婚し二十日許り前に長女百合子を産みましたが元來夫は餘り健康な方で無く特に近頃は何となく沈み勝で顔色も勝れませんので妾も夫れと無く氣を付けてゐましたが去る十五日の眞夜中妾が百合子に添乳して熟睡して居ましたら突然夫は妾をユリ起してサモく思ひ入つた樣な面持で今迄で己はお前にやう打ち明けずに居たが己は忌はしい肺結核に犯されて迚も快復の見込はない、己れだけならよいけれ共結核は遺傳すると云ふから可愛いゝ百合子も既に此忌はしい病菌を受けて居るかと思へば己の前途を呪はれて居るかと思へば己はもう此先き生きて行く樂しみも望みも無いから一層今の内に死んで了はふと思ふ』と申しますので妾は極力夫を慰め力附けて空氣の清い故郷の海岸に歸省して悠然發生する樣に奬めましたところ夫も其の時は一時死を思ひ止まつたらしくありましたが『夫れぢや直ぐ歸らう今から出發しやう』とせき立てゝ準備もソコソコに十七日午前二時鷄屋發の列車で出發しました、七時に釜山に着いて其の日は終日驛前の某旅館で暮し翌夫が記念のため三人で寫眞をとつて置かうと言ひ出しましたので妾は今寫つても今買へるのでないから歸つてから悠然寫つたらよからうと申しますと夫は大變な權幕で『馬鹿なッ』と怒りますので三人で記念の寫眞をとりましたが妾は其の時又しても夫に無分別な考が起きたのではないかと案じましたが其の夜連絡船高麗丸二等室に乘り込んでから『己には幾ら考へ直して見ても此の世に生き長らへる望も樂みもない一時も早く死んで此苦患から免れたい』とよくよく浮世を思ひ切つたやうに申しますので妾も夫がそれ程に病が重く生の望を斷つたのなら緣あつて連添うた妻としては生きるも死ぬるも夫と共にするのが當り前だと思ひまして覺悟を定め『それでは妾もアノ世とやらにお供を致しませう』と答へましたら夫は大變喜んで與れました、それから人の寢靜まるのを待つてソッと船室を脫け出て甲板へ出ました其時丁度一時頃で船の時計も淋しくチーンと一つ鳴りました覺悟は定たもの、甲板から海を見下した時は玄海の浪は荒れに荒れ狂ひに狂ふて白泡を嚙み立てゝ舷に物凄く打ち寄せて居ますので一寸氣遲れがしましたが勇氣を振ひ起して夫に『夫れじや妾は一足お先に參ります』と挨拶して百合子をシッカリ右手に抱き船の欄干に足を掛けました時夫が手探つて腰を抱へて與れました、『左樣なら！』と一語言ふと共に身を躍らして逆卷く浪に飛び込みました、其の刹那『己も行くゾッ！』と言ふ夫の言葉を耳にしますと共に四五間放れた處でドブンと云ふ夫の飛び込んだ水音を聞きました、妾は死を覺悟して飛び込みながら子供にだけは鹹水を飲ませまいと思つたので無我夢中で子供を差上げて居ました、四五分間の後暗の激浪の中でドウした潮の加減か妾と夫とは思はずドスンと打つかりました夫は『ミセかッ』と悲痛な聲を絞つて呼ぶと『あなた！』と聲を擧げると共に隔手を擱げました多分夫を擁る咽喉の聲であつたでしやうが其の瞬間に又もシッカリ抱いて居た子供も夫も共に其の姿を荒れ狂ふ浪の間に見失つて了ひました夫れから先きはドウしたものか一切判りませんが妾は濱村に育つて水泳の心得がありますので浪に泳いで苦しくなれば我れ知らず泳ぎ廻つたものと見えまして幾時間經過したか判りませんが身心共に疲れ果て悠然として知覺を失ひ將に息も絶えやうとした刹那何だか體がズーッと浮かび上る樣な氣持ちを感じましたが此の時が漂正丸に助け上げられた時でありました。から後は夫や子供の世話に預かりましたが、夫や子供の事を考へますとモウ……』と言ひ掛けてこらへ兼ねた悲しさに聲に伏して咽び入つた……

因に同女は鄰里から實父及實親類が引取のため來る事になつて居る

婦人見學團（二十三日ホテルの露臺で記念撮影）

紅白二班に分れて 隈なく要所を見學し

食卓禮法を聞きながら 長方形の食卓を圍んで舌鼓

本社が先に企圖した朝鮮ホテルに於ける洋式作法の見學は時代必須の事項として前二回とも非常な盛況を呈したが二十三日本社仁川支局の主催で仁川婦人團の第三回見學が催された、豫定の如く一行は午前九時十六分着の特急の列車が永野仁川税關長夫人や若松取引所長夫人、河野仁川病院長夫人、小牟田警察署長夫人、觀測所長後藤夫人地方法院仁川支廳多田判事夫人等三十餘名の婦人團をのせて南大門驛に到着すると婦人達は暑さの中にも何れも訪問着に身をつゝみ、待ちにはいひ知れぬ喜色をたゝへて驛外にいで、待ちまうけた七臺の自動車に分乘、轡をつらねて南大門通りから太平通りにいで本社前を經て朝鮮ホテルに向ひ、すでに十時半には同ホテルの客となつて休憩室に入りこゝで約三十分、扇風機がたへに後庭の噴水のあたりからもれくる冷やかな朝風に涼をとりつゝ、前回の如く河原木調理主任のホテル沿革をきくやがて紅白の二班に分れ前回の樣式によりそれ〴〵係員の說明で地下室に於ける洗濯物や、被食の調理に忙しい炊事場、美髮所、階上の客室、風呂場、寢具のたゝみ方やらホテル玄關作法等隈なく見學を了へて再び又元の休憩室に小憩こゝでも又思ひ〳〵の感想談が交されてゐたが十二時半食堂を開き、センターや色美しい數種の盛花で飾られた中央長方形の大卓子を圍んでナフキンのかけ方からスプーンやフォークの持方等詳細なる食卓禮法をきゝつゝ舌鼓を打ち一時半には一先づ食堂を閉ぢ、思ひ〳〵にホテル内を逍遙した後更に二時には車上の人となつて第二の見學地涼風そよぐ昌德宮秘苑に向つた

李鍝公歸鮮を機とし 在阪鮮人何事か畫策す

曾根崎署で不良分子を檢束

暑中休暇のため李鍝公殿下には二十二日午後八時四十分大阪發特急にて御歸鮮の途に就かせられたが在阪鮮人百餘名殿下の御來阪を機として何事か計畫中曾根崎署にて探知し不良分子を悉く檢束した

東小門附近で 現金を強奪逃走す

有力なる嫌疑者五名擧る

東大門署管内崇仁面下龍頭里居住の某が二十二日夜鮮人巡査數名は二十三日は日曜にも拘らず早朝より出署して人眼を避け極秘裡に何事か取調べ大活動を開始して居る大擧する處に依ると二十二日午後八時頃鮮人某が京城より元山方面に向ふべく東小門外を通行中數名の怪漢が山中より現れ同人を山中に誘出し凶器を押し並べて脅迫し現金百餘圓を強奪逃走したもの、如く急報に依り所轄東大門署では非常線を張り極力之れが犯人捜査中の處二十三日未明に掛けて有力なる嫌疑者五名を逮捕したが猶嫌疑者多數ある見込で引續き搜索中である

人道橋上に 思ひ亂るゝ少女

危く投身せんとする所を 警官に救はれた技藝校生徒

二十二日の夜も更けてから納涼の人の人影の途絶えた漢江の人道橋上に淡い物思いに耽るうら若い女性があつた、蘇て靜かに流れてゐる漢江の流れを凝視してゐる有樣が可笑しいので直く漢江派出所の警官が之を連れて簡單に保護を加へてゐる、女は京城府某町藤野竹三の養女技藝女學校の生徒藤野初代と言ふ十六になる少女である、彼女は何故に死を選んだかこゝに一塊の哀史がある初代の平素を良く知つて居る某氏は語る

初代さんは元女子技藝學校に入つて居ましたが久しく內地に行つて居たので學校の方でも一旦除籍してあつたそうです、所が最近再び京城に歸つて來て是非復校さしてくれと懇願の末學校でも許可して現在は又技藝學校の生徒として四週間位通學して居ました、去る二十日までは學校に出て二十一日から暑中休暇になつたので家庭に居たのです、未だ漸く十六歲の小娘ですから庭通男との關係などはなかつたでせうと思ひますが……併し最近何となく顏の雜ひなどを氣にしてるやうな風がありましたから斷言は出來ません初代さんは一寸可愛い顏をして居ます、そうですはんとうの原因は判然しませぬ家庭の事情ですか、初代さんは養女で一人娘で隨分我儘が強かつたやうです、で此度の事も家庭の不和とか何とか云ふよりも或は一寸したことから例の我儘が出て小供心に飛んでもない無茶な心を起したのではありますまいか

尙初代の親は早く初代に養子をして孫でも見たいと言ふので最近內地から婿養子をしたが本人は友人や其他にこの事が聞えるのが恥しく二十二日母親と仁川にゆき一日樂々として歸しまず夜に入つて京城に歸つたが遂くなつたので家に歸るのも躇はれ遂に小さい心に思ひ惑ふ揚句この始末に及んだものらしい、尙身柄は二十三日朝十時頃迎ひに來た近親のものに引渡された

阿片事件 判決日

阿片事件公判の判決は來る八月八日に決定した（大連電話）

監獄前の死體

腎臟病で行倒れ

二十三日未明龍山山手の陸軍監獄前

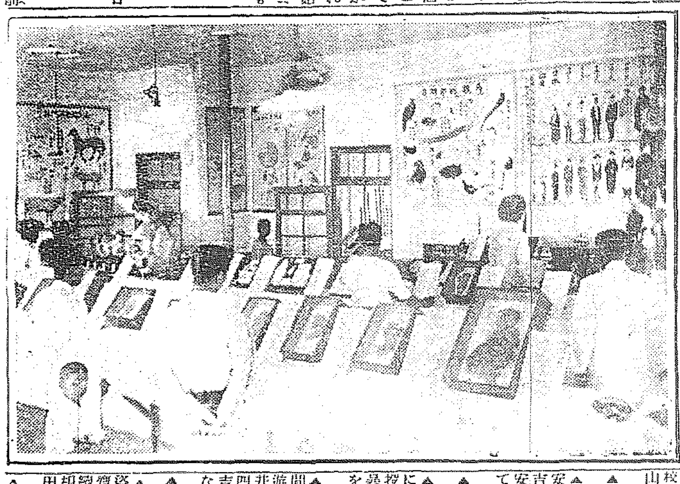

衞生展覽會（二十三日から舊城病院跡）

衞生展

三千名の觀衆

朝鮮婦人の衞生思想啓發を目的とする京城府後援仁井衞生館の衞生展覽會は昨二十三日より明治町元漢城病院跡で開催されてゐるが時恰も各種病の流行期とて內鮮人の入場者雜沓を極め多く正午迄約三千名の入場者を見たが階上階下には各種統計表を掲げ、或は病理模型を陳列して說明を加へ一目瞭然たらしめ又仁井本館より矢田貞治郞氏外六名出張して詳細に說明をなしてゐる今回開催となつた本町署では府廳の花柳病に關する統計は女の臀部は遂に本町署の主張通り風俗を攪亂する虞れがあると特別室で

僞造紙幣現る

龍山大島町で

二十二日午後五時過ぎ龍山大島町で支那人千兆榮が館行商中一鮮人が銅一本を買ひ一圓札を出し『現在通用して居る紙幣だ』と聞き七十錢の釣錢をせしめ立去つたが支那人は一時後に調べたので八方手配して漸く二十三日鮮人相で尋ね宛て取調べた所府内吉野町一丁目鐵工職業李石（三〇）で二十二日正午元町三丁目の道路で拾つたものだと云張つて居るが使用した僞紙幣は一見頗る巧妙なものであつた

石工縊死す

府內西大門一二六番地宇野方職工松本の職上り務田勇助（三〇）は事業に失敗し二十一日午前四時頃日之出町二十六番地附近の小川に楠を渡して居たが二十三日の職衣ズボンに發縊を發見し擔架の後知人に引渡された

扇風機を竊む

山口縣阿武郡椿村生れ當時無職浮浪幸坂好雄（三）は龍山大島町田中自動車部雇人柴田實と共謀し田中の事務所內にあつた扇風機一個九十五圓位を竊取し黄金町四丁目福島電氣商會に現金三十圓で賣却し遊興費消して居た所を二十二日元町通行中龍山署の刑事に認められ同署に引致取調べ中知つて居たものではないかと取調べ

誘拐して賣る

府內太平通り二の二七七番地李山三九番地多々見五郞方雇人張中ヨウ（三）は全羅南道海南郡玉川面生れ金秋植暖女鄭順（二）を甘言を以て誘拐し中林洞一七番地金洛圭方へ百圓で賣飛ばしたこと本町署に發覺し目下取調べ中である

衞心で頓死す

府內竹添町三丁目六番地中原夕方三九番地李に中庭で二十一日午後一時頃某と同遊中に二十二日午前三時頃突然死亡した係官は檢屍の結果一時は他殺の疑ひがあつたが腦溢血で死亡したことが判明した

露國人 退去を命ぜらる

舊露國トムスク人民委員會派遣で北京に居住中の露國人イブァン、コブロフは公安を害するものと認められ十二日退去命令を受けた（東京電話）

映寫幕

『皇國の輝』を見る

＝黄金館封切映畫＝

大正元年七月鹿兒島縣下伊作田村に起つた悲劇を脚色した犧牲美談であるが、伊作田小學校の訓導木原定作の家では今日兒の一周忌をした、定作は自分でも少し勉強して社會の爲め貢獻したいと言ふ希望を持つてゐたが木原家一家の爲め佐藤訓導の切なる奬めに依つて亡兄の妻よね子と結婚して一生教育事業に奉仕しやうと決心する弟正道は西伯利亞へ出征中に行く、その夏定作は生徒達と海水浴に行き子供二人が沖へ沖へと流されて行く彼は狂氣の如うに水中に飛び入り一人を助けやうとすると生徒が抱きついた爲め身體の自由を失つて行方不明になる一方巡査の家ではその報を聞いた巡査は急いで海岸に驅けつけた、訓導の犧牲の死は村民の多大の感動を與へて村民の心盡しの告別式が擧げられた、弟正道はこの報を聞いて細攻撃に加はつて左手を失つて故鄉へ歸つた、▲寫眞に少しも無駄と思い洒落がない、寫眞も鮮明である、二三の出演俳優の動作に多少生硬な所がないではないが斯うした映畫の性質上それは止むを得ないことであらう。

けふのメモ（廿四日）

▲月曜日▲癸巳▲赤口▲陰曆六月一日▲日韓覺書發表せらる（明治四十二年）

▲支那視察團（日本、明治兩大學生）午後十時五十分入城

▲李堈公晩餐會（有吉總監招待、午後六時朝鮮ホテル）

▲京城現物取引臨時總會　午後一時から

天氣豫報（廿四日）

晴（一時發）

廿三日最高	三〇、七	八七、三
廿二日正午	三三、二	九一、八

人參湯

▲二十三日午後零時半頃或人が太平通（日米商會の隣）へ小包を持たせてやつた所『今から調べるから二時か三時頃に持つて來い』と云ひました、と呼つて歸つた▲『そんな馬鹿な事があるか』と叱られて二度目に持つて行つた時にはモウ店の扉が閉まつて居たさうな冷淡な郵便局もあつたもの▲身體を醜化したりいふ皮肉だらう▲監督官廳は時々ガ方には斯んな郵便局もあるとは何と勤務時間を入念しく云つたりする一ンと喫はせて罪深の夢を醒まして遣るがよい尤も肝腎の監督官廳が親譲りをしてゐては何にもならぬが……

鐵道學校零敗す

立敎軍四度捷つ

入城以來連日奮戰の立教大學野球團は二十二日午後五時五分から鐵道學校と千葉（球）小西（鐵）の審判にて龍山滿鐵グラウンドに試合を開始した

第一回

▲立教先攻南軍無爲

第二回

▲立教竹中中飛吉田、山田引續いて安打したる▲世良中飛橋本の三ゴロに吉田刺さる▲柴田四球に出でたるも安藤の犧打に柴田三壘に進まんとしてダブルプレーとなる吉持遊飛

第三回

▲南軍無爲

第四回（立敎二）

▲立敎曾我右前安打失に乘じて二壘に進み竹中三振吉田三前一失に生き投手暴投に曾我生還、山田バント一塁投に吉田生還世良三振し山田三盗を企てゝ果さず▲鐵道三者凡死

第五回（立敎二一計四）

▲立敎本三間永田遊投曲際藤投二間を拔く安打一失に永田生還、太田遊前失に生き齋藤生還曾我三振▲鐵道南四球守木續いて四球に出でしも相川の遊前に非能く捕へ竹中の三振に終る▲柴田四球に出で安藤の犧打に進みたるも吉持の遊直球に再びダブルプレーとなる

第六回

▲南軍無爲

第七回（立敎一計五）

▲立敎永田二死齋藤四球に失して二盗し二失に三壘に進み太田の二ゴロに齋藤生還曾我三振▲鐵道南四球守木續いて四球に出でしも相川の遊前に非能く捕へ竹中の三振に終る

第八回（立敎二一計七）

▲立敎竹中四球吉田中飛山田安打左翼の失に長驅生還世良バント一失橋本の犧打に山田生還永田遊邪▲鐵道凡死

第九回

▲南軍無爲（七時十分試合終了）

鐵道學校	8 7 1 2 5 9 3 6 4
櫻井守相柴安吉中杉	
井木川田藤持西隈	

打數二十三、安打一、犧打二、盜壘一、三振一、四死球四、死球一、失策十五

立敎大學	7 8 1 3 9 2 4 5 6
永齋二太曾竹吉山世橋	
田藤紳田我中田田良本	

打數三十五、得點七、安打七、犧打二、盜壘八、三振八、四死球三、失策十五

憲兵軍大捷す

軍司令部對憲兵司令部の庭球試合は憲兵軍側一同の敗越となつて居つたので二十二日之が復讐戰を午後三時から憲兵司令部コートに擧行し優退三組を殘して憲兵軍の大捷に歸したスコーアは左の通り

軍司令部			憲兵司令部
佐竹村	一	三	松本安保
三浦松田	二	三	松本安保◎
天野田中	一	二	相川中林
小泉龍田	三	一	相川中林
◎小泉龍田	三	〇	溝口深頭
山本本田	二	三	宮崎明田
山本本田	三	一	加藤福原
◎島田川島	三	三	小緒岸川
島田川島	二	三	村上長間◎
梅原廣津	二	三	野村財津
大走米原	二	三	野村財津◎
小泉龍田	二	三	
島田川島	二	三	

七月廿五日（舊曆六月二日）

▲火曜日▲甲午▲九紫

宿▲閉▲暗劍南方へ先勝▲九紫

ひ▲三碧▲思ひ通りから

▼▲五黄▲首尾よく目的は達するも散財の多い日徳を守りて進退せば無難

▲二黒▲得意の絶頂に達する華やかな日吉開店にも旅行にも大吉

▲六白▲繼續した事業をも失敗して再び心よく取り得るも寧ろ自ら來るべき問題の日待人來る

平北の春蠶

平安北道の春蠶收繭高は去る六月二十四日頃始せられ大部分終了目下殘す處は一、二郡のみなるが本年度の收繭賣上金は八圓五十錢次品八圓見當なりと（義州）

釜山商中生上城

釜山商業學校野球部選手一行は廿五日より京城に於て開催の中等學校野球大會に參加すべく廿二日夜十一時出發せり（釜山）

の門出を祝して盛會の裡に滿たさに於て京大教授文學博士藤木誠氏を招し講習會を開催一、思想問題と哲學二、民族的精神三、社會改造四現代の哲學五、文化主義

ますや呉服店

京城本町　電話四八三

夏物最終の特價賣出

廿一、廿二、廿三、廿四、廿五、廿六日

この絶好機を見逃し遊すな英斷なる犧牲的特價日を

◆決して凡夫は見るべからず（俗惡品のニセモノあり御注意を乞ふ）

艶麗なる裸體美人寫眞分讓

キャビネ六枚一組金一圓二十錢

艶麗花の如き絶世の美人が身に一糸をも附せざる純眞裸體寫眞なり、其艶麗なる肉體美は高尙にして快絶希望者は賣切れぬ內に姓名記入ハガキで注文（ラタイ）送れと申し込次第代金引換へにても御送りす

〇〇前金注文送料共金一圓四十錢〇〇代金引換は送料共金一圓四十錢

振替東京四九四八四　東京麻布富士見町五　正文社

京城府旭町壹丁目參番地

齋藤齒科醫院　電話二四二四番

院主　齒科醫學士　齋藤英壽
齒科醫學士　齋藤鶴雄
西野鐵雄

診察時間　午前八時より午後六時まで　入營間休

資本金五千萬圓
積立金參千百五十萬圓

株式會社第一銀行京城支店

京城府南大門通二丁目九番地

電話長一〇一番（長一二一番營業用）（本六一一二番二八五番）二五八一番（米穀用）

振替貯金京城一二番

支店長　佐々木勇之助
頭取　藤森忠一郎
支配人

電氣透熱治療器

日本政府專賣特許　エッチカーレント ヂアテルミー

幾多の難病が僅に二三回の使用でカリなをった

爲めに神効的奇蹟である救世の靈器であると實驗者から寄せられたる感謝狀が本器の此の驚く可き治療力と健康增進に欠く可からざる眞價を詳述せる說明書はハガキにて申込次第無代進呈

本器の治療範圍

諸種の肺病、喘息、感冒、肋膜炎、黄疸、諸種の胃病、腸加答兒、盲腸炎、便秘痔瘻、腎臟炎、肋膜、尿道加答兒、生殖器諸病、神經諸病、脚氣、關節炎、肩のコリ、ヒステリー、痛風、百日咳、各種腫痛、腦病、骨髓脊髓病、眼病、各婦人病、腐病、耳鼻咽喉病、小兒病、瘦身者、一般虛弱者

定價　一組拾八圓　送料　內地五十錢　海外七十五錢

日本電解工業所

朝鮮京城本町二丁目　日本電解工業所朝鮮出張所

電話京城本局二三八四　振替京城二三八八番

（特約店希望者は至急申込れたし詳細回答仕候）

香油として第一位の名譽を得たる

金牌は本品のみ

於平和記念東京博覽會

金牌受領

嚴正なる審査の結果最高最善なることを確認されたるは香油として獨り本品のみ……之れ偏に弊社諸彦の深き御愛顧の賜ものと厚く御禮申上げます

最も優れたる　お髮の爲めに良き　本品を御愛用下さいませ

本舖　東京　井關西　製造元　關西　腰髮源之助商店　大阪市南久寶寺町

イヅツユ

…に於て本年の收繭は頗る好成績…にて其の收穫は全道を通じて三萬五…石…の…なるが價格は上等品一…

…野球大會に參加の爲め廿一日夜十二時發列車にて征途に上れるが驛頭明倫學校生徒數百は…

大田河川改修 不能乎 一部醜類に過らる

【大田】大田の繁榮たる都市計畫に伴ふ大田川其他の河川改修は夙に設計を了し本府に向つて施設の申請をなしたる事は既報の通りなるが此の總工費は三十六萬圓と云ふ巨額を要するものにして本府當局の實現と實現せざるとは大田の發展に至大の關係を有するものなる事は論を俟たざる處なり總督府は堤防等は之れが實現を期する本府に出頭し其の必要なる所以を詳かに闡明したる由なるが財政緊縮の折柄實現も覺束なき模樣にあるとの事なるが之れと反對に鳥致院の鳥川改修問題は多少の光明あるもの、如く之は要するに大田は内には黨派爭に關くの醜態を演じて社會に其不統一を暴露したるより遂に大事業をなし得ざるものとして取扱はるゝに至り斯る憂目を見るは要するに自業自得と云ふ外なく自己の利害を大田に結び付けて市民を惑はす醜類の存在は大田の爲め遺憾至極なり市民は眞面目に大田の發展を考慮し和衷共同平和の裡に發展したきものなりと憤慨するものあり

國境電鐵敷設計畫

【滿浦】咸北豆滿江口の土里驛より河口の西水羅港まで輕鐵を敷設するとか、運河を開鑿するとか種々の計畫があつたが、現下の財界不況は遂に底之が經營の出所が無いので自然沙汰止みの姿となつた、之に反し、興部阿吾地を中心とする一帶の大炭鑛は測量試掘の結果最も有望と見なされ、阿吾地には、其の採掘する所の石炭のみにて安價にして有力なる電力を發生し得べく、將來まで電鐵を敷設して同炭山の石炭を雄基港に運搬し同時に國境の經濟的機關たるべしとの說あり、此の方が前途見込あるらしく觀察される

群山對岸間渡船問題

【群山】群山と對岸(忠南)との渡船事業は去る大正元年より舒川郡本地松本市五郎兩氏共同にて經營しつゝあり渡船は收支容易に償はざりしも大正九年頃より漸く利潤を見るに至り昨今にては舊時代の船舶を補填しつゝあるの狀態にあるが右經營者は來る十一月を以て期限滿了となるべきも併し非は官廳に對する文書上の形式に過ぎず尚ほ營業者との諒解あり經營者は繼續を出願せば許可斷を拒否し依然經營を繼續するの意嚮たるは言ふ迄もなしと傳へらるゝ然るに群山府にては來る十一月の期限滿了を機とし渡航に對し或る條件の下に同府に於て直接經營せんとの計畫ありとのことなるが同府が此の計畫を思ひ立ちしに就ては府の財源涵養以外其所に何等か據る所なからざるべからず何れは慎重考慮の結果該計畫を爲せしものと推せらるゝも要するに右は大正十三年竣工の豫定となり居る京南鐵道の開通期に至らば船車聯絡統一の關係上鐵道に於て直營すべく又爾せざるべからざる性質のものなるを以て再び經營者間に於ては此の際利權の爭奪より惹起するが如きことなく大局問題を惹起するが如きことなく協調以て問題を圓滿に解決されんことを望まざるを得ず而も聞く所に依れば渡航權と京南鐵道との間には鐵道開通の曉は讓り渡しの下に相談成り居れりとのことなれば此際延期に考慮し醜鬪の爭ひを爲して世間の物笑ひを招くが如きことなきやう切に望むものなりと群山の某有志は語れり

晉州事業界整理

【晉州】財界の好況當時恰も雨後の筍の如くに出現せし諸事業も財界の不況に遭遇し需要の利用も出來ず徒らに休業する狀態となり出資者も四苦八苦の態であつたが醸造、鑛工、鐵工組合等も解散整理をなせるが殘る土地建物會社は減資の上繼續する由之にて殆ど事業の整理は終了せし模樣である

馬山の夏期講習會

【晉州】慶南道にては二十三日より五日間馬山公立尋常高等小學校にて…すべしと

因に同博士は二十二日釜山着同日馬山に向ひ二十七日午後馬山發歸東す

敷地買收不進

【大田】大田鐵道病院敷地は昨年九月各地主に交渉し夫々價格を定めて承諾を徵したるが之が買收は四五月の後に於て代金の支拂をなすと言明したるが其後寄附金問題も捗々しからずして今日に至りたるより地主は今日に至りたる價格にては現今の時價に比し餘り安値に失するとの異議を唱ふるものあり買收困難に陷りたる由地內の大地主たる李某は先頃山內局に出願し敷地の爲に從ふ事に承諾したるなれば其他の地主に於ても多分承諾するに至るべきも事務不渉捗の爲め契約通りの期間中に土地の買收を了せざりしより市民は三四千圓の損失を蒙りたる次第であると

先帝十年式祭

【安東縣】來る七月三十日は明治天皇御崩御滿十ケ年に相當するを以て帝都は勿論各地に於ても夫々御式祭の執行ある由なるが安東縣にては居留民團と地方事務所共同主催にて同日午前安東神社に於て祭儀を擧行し桃山御陵に向つて遙拜式あるべく當日は文武官は勿論、學校、軍友會、青年會其他の參拜あるべしと

木浦水道減水 給水制限されん

【木浦】數日來の炎天にて木浦の上水道は使用量非常に增加し貯水池の貯水少くなり水源減じて市內の中央部以西は正午頃より全く給水不可能となつた依つて府水道課では一兩日中に時間給水を決行する事となり目下準備中であるが其方法は例へば午前中は市內の一半に給水し午後は他の一半に給水する由であるが尙ほ水道問題は一層徹底的の水源涵養方法を講ずるさうだ

開會式 安東縣納涼會

【安東縣】鎭江山公園不夜城となる滿鐵安東地方事務所と商業會議所との共同主催にて設備の施設をなし居たる鎭江山公園內の納涼會は大略の準備成りたるを以て去る二十日午後七時半より在安東文武官民百數十名を招待して其の開會式を擧行する筈であつたが、當日は雨天の爲め延期し二十一日は快晴であつたので同夜七時半から開會式を擧行した、主客の爲めに特に公園事務所左側の臨時の下に組をしつらへ一同着席すると、山崎地方事務所長は主催者を代表して今回滿鐵の施設として水道、電氣事業の第一次擴張を機として豫ねて不便や迷惑をかけて居たお禮の意味に於て本日より約四十日間此の公園に於て納涼會を開き市民各位の御利用を希望しますと云ふ意味の挨拶があり、終つて美しい仕掛花火があつて餘興に移り各種美人連の手踊などがあつたが當夜は久し振の快晴の事とて安東は勿論新義州方面より陸續來るものが多く空前の人出であつた納涼會の設備は豫ねて報道した通り噴水池を中心として數百千の色電燈で飾り水燈を飾り紅白其他の球燈を點綴して美觀眩ふるにものなし此の設備に要する電力は約一百キロワット約十萬燭光で十燭換算にすれば一萬燈あつて新義州全市の電燈よりも少し多い相である、偶然當夜まで點燈は其の三分の一しか點燈しなかつたが二十三日頃までには全部の點燈を終るであらうし、夜店の營業も當日まで間に合はなかつたけれども數日の後には全部完成を見る筈である相な

見學團員の爲め特に 高等飛行 大成功を收めた軍事見學

【沙里院】沙里院在鄕軍人分會主催及び本社沙里院支局後援にかゝる軍事見學團員百二十名は豫定の通り二十二日午前四時驛前に集合し縣廳分會長揖拶長となり特に團員の爲め增結したる列車で五時半平壤驛に到着同地在鄕分會員の出迎ひを受け驛前にて團員を二手に分ち其一組は税關下より一組は大同門前より渡船し對岸の航空隊へ到着寺本大尉の案內にて通信、偵察、戰闘機、木工等の各工場及格納庫につき微細なる說明を受け次いで飛行場へ運ばれたる乙式飛行機にて二回に亙り約七百米突め低空で宙返り木葉落し錐揉み等の高等飛行を實際に見學し後酒保にて分會の供給を受け同隊を辭去正午平壤在鄕分會訓武場で晝食を爲し午後二時步兵第七十七聯隊に到り兵營生活の狀況其他につき實地說明を聞き更に兵器製造所の見學をなし夫れより午後十一時半頃迄各自自由行動をとり二十二日午前零時二十分の急行にて同二時沙里院に歸着大成功裡に解散せしが道廳の見學につき特に航空隊で休日なるにも拘らず試驗飛行を行ひ親切に說明を爲すとともに兵隊に於て將校を注入されしこと步兵聯隊長始め各將校の懇切なる說明に依り軍隊事情を十分に會得したる事等にて又平壤在鄕分會の終始熱誠を罩めたる斡旋の方に對しては團員一同の感謝に耐へざる所であつた

鴨江沿岸の水害

【安東縣】本月十三日以後數回に亘る降雨は鴨綠江上流地方も非常の出水ありし模樣にて其の詳細の損害は目下調査中なるが道廳方面より云ふを聞くに輯安、寬甸、安東縣の各縣に亘り江岸に瀕せる家屋の流失人畜の死傷、船舶の破壞流失、畑、水田家屋其他の陷沒等の被害は甚大なる見込みにて數十萬圓に達する見込みなりと尙安東縣市街方面の損害も甚大にして一時は增水十三尺に達したる爲め低地家屋數千戶に達した程なるも風潮比較的高からざりし爲め採木公司の筏は多少流失したるも意外に克く行はれ其の損失は甚少なり又採木公司の筏の流失は百五十臺を算すると稱せらるゝも多くは發見を以て收容せられて其の位置を變じたるもの多く多分五十萬圓內外の損害ならんも此の內定捨收せられたるものある模樣なれば事實の損害は甚だ大ならざるものゝ如し

釜商役員會

既報の通り釜山商業會議所にては二十二日午後三時より役員會を開催せるが過般全鮮商業會議所聯合會に出席せる香椎、堀、福島、花輪の三氏より總督府聽問題に關し總督府諮問の經過及聯合會の詳細につき交々報告する所ありて六時過ぎ散會せり(釜山)

忠南署長會議

忠淸南道警察部にては二十四日より三日間警察署長會議を開會する筈なるが長谷川大田警察署長は目下開局に於ける馬賊討伐の爲め出張不在なるを以て正木警部出席すべしと(大田)

山淸普校長會議

【晉州】山淸郡にては十五日郡內四箇所の公立普通學校長を召集して郡內普通學校の統一を圖り進んで教育的施設計畫に資せん爲め學校長會議を開催し左記事項の打合せを爲したり

一、學校を中心として施設すべき最も適切なる社會教化事業

二、二部教授を最も適切ならしむるに付ての施設

三、私設講習會夜學會の指導方法

右各項に對し各自腹藏なき意見を徵し良好の結果を收めたり尙此の機會に於て郡內一般に亘る教育事項に關する研究施設計畫の實行の爲めに郡教育會を組織することゝし直に委員三名を擧げ會則の草案に着手したり

平壤國親小集會

國際親和會平壤支部にては來る二十五日午後三時半より公會堂に於て小集會を開催すべく目下準備中の外人多きを以て當日の出席者は凡そ九十名の見込なるも內地人側は多數列席すべし倡有志の音樂演奏もなる立食の饗應ある筈(平壤)

穀物檢査員會議

京畿道にては今回米豆檢查規則の改正に伴ふ事務打合せの爲め管內の穀物檢査員二十六名を仁川檢查所に招集し二十日より二十四日迄會議を開き山內農務課長外二名臨場檢查規則改正の要旨及規則の各條に就き詳細說明あり規則實施に付協議を遂げ又各檢査員をして鑑定の練習を行はしめ以て改正規則の實施上に遺憾なきを期し居れり(仁川)

道廳と郡廳に 愛の極 宣傳用として購入さる

【晉州】慶南道廳並晉州郡廳にては松竹八島撮影監督氏作の『愛の極』のフイルム各四卷宛購入し內鮮融和の宣傳に使用する事に決定し二十二日納入せるが從來の宣傳活動寫眞に關する活動寫眞は一般に飽きたる傾向を生ぜし時なれば各郡廳にて公開の曉は多大の好評を博すると共に內鮮融和に裨益する事大なるべし

煙花デーは土曜

【安東縣】當地鎭江山公園內の納涼會主催にて來る二十九日の土曜日を卜し多數の煙花を打ち揚げ煙花デーを開催すべく因に公園內の餘興場は風紀風俗を紊らざる程度の演藝ものならば何人も隨意出演差支へなきを以て有志は奮つて出演せられたしと

寬甸知事更迭

寬甸縣知事成友善氏は今般職を辭し其後任には王候補事去る十八日附を以て任命せられたるを以て不日後任知事の着任を待ち事務の引繼をなすべし因みに前知事は非常の親日派にして曾に我が政府より勳五等旭日章を贈られたる人なるがこの人の任を去るは惜しき事なりと安東領事館の吉田書記生は語れり(安東縣)

式村氏辭任

安東居留民團行政委員中式村茂、杉原佐一郎、大津俊の三氏は豫ねて辭表を提出し居たるも當局は今日まで其の留任を希望し辭職を聽許せざりしより今回二十日附を以て許可の指令ありしも杉原、大津の兩氏は留任する事となれり(安東縣)

伊藤氏退安

安東警務署司法主任警部補伊藤朝一氏は都合により今般辭職の上郷里廣島縣に歸郷する事となり去る二十日の午後發列車にて出發せり(安東縣)

李事務官民情視察

【木浦】總督府事務官李範益氏は民情視察の爲め十九日鎭南浦より木浦へ來り木浦ホテルに入れるが二十日午前中旅館に於て內鮮有志十數氏と會し意見を交換したるが有志中學校設置、木浦港擴張、鐵道及棉花事業の助成、內鮮人の融和に關する件等を述べ詳細の說明をする所あり午後は市內各方面を視察し二十一日朝麗水へ向つた

警備艦永健號出入

【釜山】中華民國巡警艦永健號は…の目的にて芝罘へ航行の途中石炭及飲料水積込の爲め廿日午後二時入港せるが廿二日午前六時芝罘に向け出帆せり

外國製煙草賣出

朝鮮總督府專賣局釜山出張所にては今般外國製巻煙草及マニラ巻煙草を輸入し一般愛煙家の爲め賣出す筈であると

椎尾博士講演

講演中の椎尾文學博士は八月四日來滿し滿州在留官民の爲めに講演を爲す由(滿州)

元山より(四)

京城師範學校附屬普通學校

自然!!それは何と云ふ偉大さであらう!! 海に接する時私達の最も痛切に感じるのは此の事だ。常に限り無き愛を以て私達を抱擁してみてくれるのだ小さな私達人間の營れをじつと見つめて微笑してゐる。人は其微笑に接する時悲しみも喜びと變じ苦しみは樂しみと化してしまう。水泳!!それが何であらう。單にそれの中でエナジーの消費に過ぎないではないか然しそこには云ふに云はれぬ快樂がある。何故でせう?それは私共が自然のまゝ笑みに接する事が出來るからである他の自己より大なるものゝ滿足に接すれば無性に嬉しくなる。之れが人間の性質だ。私共が元山の海に泳がうとすれば微風は絶えず小波をおこして私達をあやしてくれる靑松が音樂を以て私達を午のまどろみに導いてくれます。愉快だ!! 無茶苦茶に愉快だ!!風よ吹け波よ立て!!若者は踊る!!躍る!!然して歌ふ!!ひねもす元山の濱に…。

地方集會

▲旅長以下慰勞宴 (安東縣)安東縣の主なる商民は今般奉直戰に出動して功勞ありたる奉天軍第十一混成旅長湯玉麟氏以下數名の幹部を二十一日正午より元寶山龍驤湧軒に招待して盛宴を張りたるが文官側よりは五道尹、關知事、張警察廳長等陪賓として列席せりと

▲井上校長送別會 (滿州)滿州公立普通學校長井上俊氏大邱普通學校長に榮轉に付き廿一日午後三時より同校々堂に於て送別會を擧行した會同する者山下內務久留島警察部長新田財務部長以下官民數十名非常なる盛會であつた

▲九紫▲…長上の人の引立を受ける事多し女子の獨立を圖るにも…▼一白▲進むより退くに利あり…▼四綠▲利益に近く…▼八白▲進むを去つて實に…

演藝案內

中央館
永樂町府品陳列所前 電話三一〇四番 七月十九日より特別大提供
○松竹 久保田淸、中野信近一座撮影 ○帝キネ 軍事 チヤリー 滑稽
○新派 星の曉 全四卷
○工學士荒木氏は自己の期待を裏切りし事を恨に持ち富井一家に對し慘劇を極めたるも富井一家を保護する身を犧牲として…
○大活劇 獅子の群 第四篇 最終編 米國フランクシーホール社作
第十三編 … 第十四編 生き埋め 第十五編 假面を剝ぐ
生存慾の爲めに恐ろしき罪を作りつゝあるケート…『不老美人の秘密』…
○喜劇 櫻の宮仇討 二卷

喜樂館
本町一丁目 日活直營 電話五九七番 七月二十一日より土用に因み納涼特別興行
○チヤーレス…ベンターピン…
口は調法 二卷
一心太助 全五卷
江戶の華と謳はれ俠名を揚げた一心太助が…

京龍館
生さぬ仲 全卷
新派 新野崎村 全八卷
悪魔の道 全五卷
戶田新八郎 全五卷

黃金館
洋畫 耕す乙女 五卷
サーカス王 第三回目
皇國の輝 五卷

大正館
藝者の誠 全五卷
默示錄の四騎士 全十卷

京日案內

株券 金融 自午前九時至午後五時
女中入用
女中
ほねつぎ
觀相 石田子先生直傳
中古 ミシン買入れます
採用
貸家
醫師
貸賣
讓店
株券
乳兒

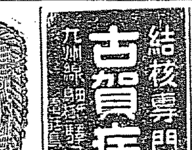

結核專門 古賀病院

百圓進呈 歐米醫科大學 帝國醫科大學

りん病 ばい毒 請合藥 別八円 特四円 並二円

朝鮮專賣所 京城南大門外 黃金町 鐘路十字街 龍山練兵町

にせドラッグあり 有田ドラッグにて

森永ミルク

教育はミルクより

乳兒に取つてはミルクの善惡が非常な結果を將來に及ぼすので「教育はミルクより始まる」と云ふ言葉が外國に御座います。乳兒の教育に熱心なる方々に舶來品に優る優等な品質と廉なる價格の森永ミルクの御使用を是非ともおすゝめいたします。

森永製菓株式會社

原料香水 オリヂナル

宮內省御買上品

於平和記念東京博覽會 金牌受領

唯一 多數の香水中此光榮に浴したるは獨りオリヂナル香水のみである 見ても如何に品質優良であるかを證明せられます

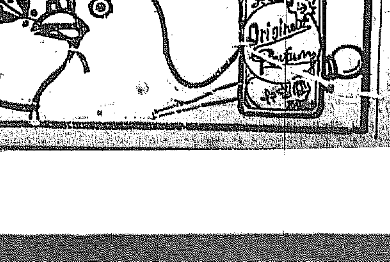

カオール本舖 安藤井筒堂

ゼニワ石鹸 高級化粧料 大阪 東亞化學研究所

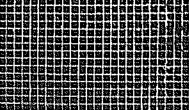

安中草三 第四十五回

猫遊軒伯知講演

世を憚る身

又『爾うぢやあらう、それを察したればこそ呼止めた譯、併し今年から出て來たと云は飴許り蔓だらけの蹈をして歩くと直に召捕れて了ふぞ、小塚川の渡船場には見張りが附いて居るからな、そんな姿ぢやア無事に越すことは出來ねえ、悪い事は云はねえから此處で夜の明けねえ内に早く姿を變へ俺等と一緒に行つてはどうだ、其方の若けのは何だい、お前さんの相棒かえ』白『爾うぢや御座えやせん、此男は相模の者で……』お『い草三、相模の川の親分さんだ、御挨拶を爲ねえか』草『え、私は怪しい者では御座いません、只白藏と云ふ人と一緒に參りましたまでの者、宜しくお願ひ申します』又『勘太手前は……ぢやア此人達の月代を剃つて遣んねえ』と一緒に行かうぢやアねえか』勸められて孝心深き草三は、既に老ひたる一心から又五郎親分に非常をして離れを告げましたが、路銀を惠まれて其は隱れて夜を分け、忍びくに日數を重ねて漸く五月の朔日方江戸へ着き、白藏が昔ふが儘に根岸のおさとの叔母の家を訪ねて參りました、おさとが叔母の家と云ふのは一寸した質物の茶屋、鶯や落雀の外に駄菓子が二つ三つ並べ、茶屋の主人の五十四五の見窄らしい老婆が十七八の娘を相手に渡世を拵へて居る、其傍におさとが襷掛けをして居る様子、白藏は葭簀張の隙間から手招ぎをしながら『オイおさと、オイおさと』と聲を掛けられて、此方は今日來るか明日は來るかと待焦れてゐる處へ、不意におさとと呼ぶ

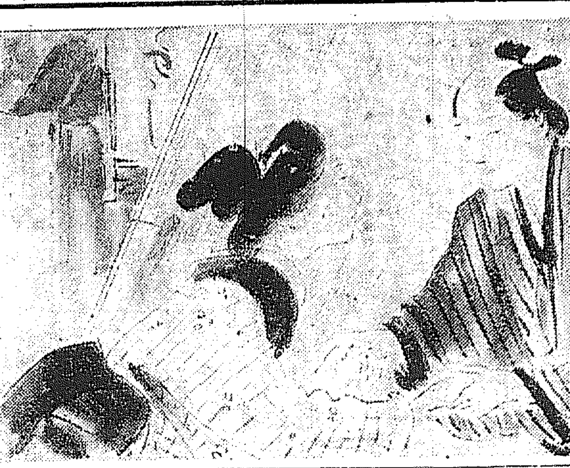

勘『へイ畏りました』と柳行李の中から脇刀を取出し、草葉の上に端坐つて居りまする夜露を取つて顔を濡し、ぞうくと鬚と月代を剃り落した 勘『親分、見違へる様になりやしたぜ、これで宜いでせうね』又『オ、それで宜い、勘太手前達二人は御祝と草鞋を取つて此二人に遣んねえ』そこで白藏草三の兩人は三度笠に顔を隱し、支度を整へて又五郎と一緒に信州相の川へ參り漸く兩人の宅に忍んで居りましたが、扨其の年も暮れて翌年の正月、白藏は頻りにおさとが戀しくなつて草三に向ひ 白『何うだ草三、斯うして親分の處に居ても、立た様を顔にもせず御膳掲げ膳で世話になつて居るのも氣の毒だの』草『私も何の因果で此樣な御厄介になることかと氣の毒に思つて居るが、扨どうも何處へ行くと云ふ的もなく、殊に一目逢つて譯をしたいと思ふ阿母は何處に居ることやら的度もつかず何うしようかと實は思案に暮れて居る處だ』白『何んでも此奴が牢へ入る前に聞いた處ぢやアお前の阿母は江戸に住つたとか云ふ話、多分江戸に居るに違えねえ、何うだ俺等に世話になつたといふ事だが、お

の處は紛ふ方なき情夫の聲、ヤレ嬉しやと飛出して さと『オヤまア能く白藏さん來てお呉れだつたね』白『お前も知つてる通り、俺け迚も斯んな處へ尋ねて來られる身分ぢやアねえが何分お前が懐しさに此正月飛び出して來やうかと思つたが路銀はなし、途中で捕まつちやア大變だと思つて居る内に段々延び延びになつて漸く今日來たが、嘸待遠だつたらうな』さと『ホンに私アお前さんが正月か二月かには來るだらうと思つて居たのに、三月になつても四月になつても姿を見せず何うした事かと何の便も無し、何うしたか知れませんよ、叔母さんにも私が宜いやうに話して置きましたから此方へお入りなさいな』白『御免ねえ』婆アはおさとが懐かしさうに話しをして居るのを見て 婆『若しや那の男が毎度おさとの話す上州の生絲商人か知らん、ホンにマア立派な男だよ、大層おさとの阿父さんが死

さとは唐腰なども立派に暮した丈けあつて男の見立が上手だよ』と誰るともなしに娘の前で口走つて居る

皆様 錦洋堂の生菓子を召し上らない方はありませんか 一度試食致しませう 電話本局二九七三番へ
本町二丁目 冲本錦洋堂

將棋新手合(四)

於京城吉野町松本武正氏宅
角落香 △五段 高橋棋木(大阪) ▲三段 松本武正(京城)
【圖は角讓指了迄の局面】
▲持駒 松本氏 香歩四

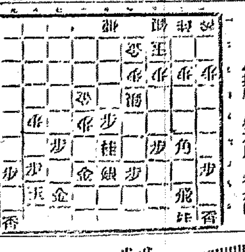

手將棋 ▽王將盤 ▲吟將▽
△五五金▲四四桂△同歩▲同角△六六歩▲同銀△同金▲同角△五九飛ノ四八銀△五三龍▲七五角△六四銀△五四歩△七三龍▲五九香△七五銀▲同歩△八六桂(イ)▲七四金△六六歩▲同金△七八桂▲同玉△八九角▲七七玉△七四龍(ト)▲同歩(以下次號)

將棋木七段講評
△(イ)八六桂は急ぎ過ぎなり此處普通に七七歩同金七六歩六七金七五龍にて充分なり
▲(ト)七四龍は過激なり六四桂と打ち敵の顚覆を試みる處なり

漢江通京龍電車 歯科専門 廣瀨齒科醫院 院長 齒科醫學士 廣瀨文衛

京城明治町一丁目 佐々木胃腸病院 入院隨意 電話一六五九番

鴉鳴子

▲山階宮武彦王殿下の御婚儀に付て京城の各新聞には(賀陽宮佐紀子女王)云々との記事があるがあれは賀陽宮佐紀子女王との間違ならずや(名無草)▲お說の通りアレは電文の誤りで賀陽宮が本統です(鴉)▲內地の便所汲取人は早朝人通のない時刻を見計らつて來るが京城では白晝通行も構はず行くので一般通行人は皆鼻をつまんで通る之は內地同樣に時間變更されん事を府衛生係に希望する(生萬生)▲十六日の晩生へ僕が下痢で困つた事があるが二回計りで全治した多分同人ならんと思ふ藥業者ではないが勸めばおろして貰へぬ事もなからう行つて御覽なさい黃金町四の二六八(黃金館裏の神の居る家へ(加藤生)▲松本てるか君たか女一人のこと、誌上で復讎した積りでせうが君の人格を公表する樣なものです而も本人は覺がないと申します(一友人)▲京城の某活動寫眞館の辯士十七八名の中免許所持者は僅一人のみとの事ですが果して事實でせうか(草の笛)▲紫光線電波治療機の醫療の中何れが家庭に於て便利有効なるや當該者の御教示を乞ふ(與水困難生)

牧野氏使注射施術 內科小兒科 皮膚花柳科 院長 今村純義 永樂醫院 京城永樂町二ノ一七 西本願寺前 電話一九四四番

關釜連絡船

釜山發 午前六、四〇分 午後八、三〇分

廿四日	朝、景福丸	夕、高麗丸
廿五日	朝、德壽丸	夕、新羅丸
廿六日	朝、昌慶丸	夕、高麗丸

胃腸に フルゴ 高橋博士監製
家庭常備藥 食後に…病後に
食後に。過飲過食に消化不良に。下痢腸痛胃加答兒。胃痛。胃擴大營養不良。虛弱者に効あり
定價 一册五錢・七包入 一圓・二圓八十錢
各藥店にあり
東京 泰昌製藥株式會社 室町

仁丹衛生展覽會
開催
開催地及日程
京城 七月廿三日 七月廿四日 七月廿五日 七月廿六日 七月廿七日 五日間
會場 明治町 公設市場隣
自午前九時 至午後九時
仁川 七月三十日 七月卅一日 二日間
會場 寺町小學校
日程未定
咸興、元山、平壤、鎭南浦、新義州 安東縣、開城、水原、淸州、全州、光州
(入場無料)
仁丹空袋持參ノ方ニハ有益ナル營養表ヲ呈ス
金言 病を知るは半の治療なり(英國俚諺)

仁丹買方
十錢包 一貼入
廿錢包 二貼半入
卅錢包 四貼入
五十錢包(容器入) 七貼入
德用五十錢包(容器ナシ) 九貼入
桐箱入一圓包 十七貼入
進物用三圓包 五十四貼入

趣意
人ノ世ニアルヤ、榮富固ヨリ尊ブベク、學智亦重ンゼザルベカラズト雖モ、然カモ其根本ニ到リテハ猶身體ノ健康ナルニ如クナシ英國近代ノ大政治家タリシ「ビーコンスフイールド伯チスレーリ氏」ノ曰ヘル「國運ノ隆替ハ畢竟國民ノ强健ナルト否トニ由リテ定マルトノ詞ハ蓋シ至言ニシテ苟クモ經世憂國ノ志ヲ有スル者ノ常ニ念ハザルベカラザル所ナリ。不肖夙ニ此ヲ思ヒ、家剤仁丹ヲ以テ聊カ之レガ使命ニ副ハンコトヲ期シ、常ニ
仁丹ハ原藥ノ精選ヲ生命トシ
廣告ニ依ル薰化益世ヲ使命トス
トノ信條ヲ遵奉シツツ今日ニ及ビ、更ニ近者『仁丹ノ體溫計』ノ發賣ヲ企畫セル所以モ亦
仁丹體溫計ヲ以テ國民ノ保健ニ資シ
輸入防遏ニ依ル國益ノ增進ヲ念トス
ルニ出ヅ、而シテ又一面ニ於テハ嚢ニ內務省編纂ニ係ル「營養及食糧經濟」ニ關スル冊子ヲ調製シ大阪府衛生會ヲ經テ之ヲ一般ニ配付シ
大正八年夏ニハ我國民生活ニ於ケル最モ根本的ノ緊要問題タル米糧問題ニ關シ壹萬五千餘圓ヲ投ジテ其徹底的解決方案ヲ募リ、之レガ當選論文(七博士審査)十八編ヲ輯錄制版ニ附シテ全國ニ無償頒布シ
更ニ大正十年元旦、時機將ニ同胞ノ協働ニ俟ツベキモノ頗ル多キヲ痛感シタルヲ以テ、改メテ國民ノ保健ヲ高唱スベク、其標語ノ懸賞募集ヲ行ヒ之レガ宣傳ニ努メタル等事ハ既ニ江湖ノ熟知セラルル如ク幸ニ孰レモ好成績ヲ收メタリ。而シテ今次各地ニ「仁丹衛生展覽會」ヲ開催シ、聊カ衛生思想ノ普及ニ貢獻センコトヲ庶幾スルモノモ亦實ニ此平素ノ所懷ニ基クモノニシテ、仁丹ノ使命トスル所ノ一體現ニ外ナラズ。不肖ノ微衷此擧茲ニ微ナリト雖モ大方諸彥ノ御協贊ヲ仰ギ保健上幾分ノ寄與ヲナスコトヲ得バ不肖ノ欣幸トスル所也
仁丹本舖主 森下博 謹白

りん病を消渇と
自宅で人知れず秘密にナヲス他の藥店になき良藥あり切手三錢送れ人助けに無代で教ゆ
名古屋市南かじや町 武藤龜吉

都の花 石鹼

猫印のとりみ粉は
のみ、なんきん蟲、油蟲、毒蟲一切を驅退するのみならず自然に之等を根絕して仕舞ます
全國到る處の藥舖荒物店にて販賣す
安住かとりの線香 本舗 株式會社 安住大藥房 大阪市北區富田町

にきびとり 美顏水
心ある家庭には是非常備せられたき皮膚衛生藥
(一)ニキビ、吹出物——婦人は固より男子にても、ニキビや吹出物の多いのは見よいものでありませんが、此藥は頑固なニキビや吹出物に對しても有効な美しますので信用を博してなります。
(二)蚤、蚊、南京虫——其他害のある虫に螫された時、此藥を附けますこ、不愉快な痛さ痒さを覺わず、螫された跡が腫物等になる事がありません。蚤や蚊でお子方のムヅかる時等此上ない重寳な事がおわかりになります。
(三)皮膚を美しくす——斯ういふ藥ですから、常用すればニキビ吹出物を防ぐは勿論皮膚は次第に拭はれ磨かれた樣に美しくなり容貌の美を增す力が强いので、此藥は心ある家庭には常備せられて居ります
(定價特大瓶參圓參拾錢・大瓶七拾錢・中瓶參拾五錢・小瓶貳拾錢)

發賣元 (東京・大阪) 桃谷順天館